Anul al 68-lea

4 PAGINI 4 LEI

P Nr. 213 Miercuri 12 Septembrie 1951

Taxa poştală plătită în numerar conform aprobării Ad-ţiei Poştelor şi Telecomunicaţiilor No. 20.064/939

ABONAMENTE CAPITALA
Lei 100 pe lună
Lei 300 „ 3 luni
Lei 600 „ 6 „
Lei 1200 pe 12 luni
Plata prin Centrul de Difuzare a Presei
Str. Const. Mille 14
Tel. 5.28.90.

UNIVERSUL

ABONAMENTE PROVINCIA
Lei 100 pe lună
Lei 300 „ 3 luni
Lei 600 „ 6 „
Lei 1200 pe 12 luni
Plata prin Centrul de Difuzare a Presei din capitalele raioanelor

Apare sub conducerea unui comitet

CELE DIN URMA ŞTIRI DIN LUMEA INTREAGA, TELEGRAFICE ŞI TELEFONICE

REDACŢIA ŞI ADMINISTRAŢIA: BUCUREŞTI, STR. BREZOIANU No. 23-25

CENTRALA TELEFONICA A ZIARULUI: 3.30.10.

Inscris sub Nr. 160 Trib. Ilfov

ARTA NOASTRĂ POPULARĂ

Câteva zile Capitala noastră a fost împânzită şi vizitată de caspeţi dragi ai meleagurilor întregii ţări. Costumele atât de variate ale diverselor regiuni atrăgeau atenţia trecătorului obişnuit să vadă pe străzile Capitalei mai mult lume îmbrăcată surtucăreşte decât pantaloni de dimie şi fote înflorate sau marame din borangic, subţiri, cu lucrătură ca o spumă, ţesătură făcută de mâinile ţărancelor noastre.

Aceşti oaspeţi ai Capitalei veniseră să ne desfete ochii cu jocurile şi costumele lor, să ne bucure cu cântecele lor. Artişti populari, cei mai buni din întreaga ţară, trimişii a un milion de artişti amatori care au participat la etapele marelui concurs, membrii echipelor de cântece şi jocuri precum şi soliştii instrumentişti au participat, în Bucureşti, la etapa finală a concursului organizat de Comitetul pentru Aşezămintele Culturale din R.P.R.

E interesant de aflat felul în care s'a desfăşurat concursul care a trimis în Capitală, pentru etapa finală, 6000 artişti populari şi cum s'a ajuns la această selecţionare. Pregătirea concursului durează de câteva luni. La început au avut loc concursuri între echipele căminelor culturale în centre de comună, apoi în raioane şi, pe măsură ce unele echipe ieşeau câştigătoare, proba se făcea între raioane, pe regiune. Astfel că artiştii veniţi în Capitală să reprezinte jocul şi cântul popular erau membrii formaţiunilor celor mai bine pregătite precum şi soliştii cei mai talentaţi din fiecare regiune a ţării. In urma concursului pornit întâi din comune, concurs la care au participat în toate etapele lui peste 3.500 coruri, 4200 echipe de joc, aproape 1000 formaţiuni instrumentale şi peste 7000 solişti vocali, în ultima etapă, la Bucureşti, în numărul celor 6000 participanţi au fost cuprinse 70 echipe de joc, 41 coruri, 10 orchestre, 9 tarafuri, 8 fanfare, 90 solişti vocali şi 90 solişti instrumentişti.

Cât de mult înseamnă aceste date ne putem da seama dacă facem o simplă comparaţie între inerţia din trecut şi activitatea culturală a ţărănimii astăzi, când se fac pentru desvoltarea ei mărețe eforturi. Să lăsăm cifrele să vorbească: Astăzi există la sate peste 19.000 coruri şi echipe de joc şi aproape 10.000 echipe de teatru. In trecut, când se practica o voită ignorare a talentelor populare, existau, praf în ochii lumii, 2 echipe de teatru la sate, 74 echipe de joc şi 84 coruri. Alăturând numai aceste cifre ne dăm seama de drumul parcurs în anii regimului de democraţie populară înspre ridicarea culturală a poporului.

Numărul mare de participanţi la concursul ce a avut loc arată caracterul adânc, de massă, al mişcării artistice şi culturale din ţara noastră. Căci chemarea spre o participare largă la viaţa artistică şi culturală ce se adresează întregului popor a găsit larg ecou în inimile oamenilor, iar ajutorul preţios pe care, fără precupeţire, l-a acordat conducerea ţării mişcării artistice populare a creiat condiţiile ca această mişcare să se poată desvolta bogată, fără stânjenire.

Interesant de cunoscut este deasemeni faptul că la aceste concursuri au participat formaţii artistice ale naţionalităţilor conlocuitoare, cu jocurile şi cântecele lor specifice. S'au prezentat astfel echipe maghiare, ucrainiene, sârbe, tătăreşti, în porturi naţionale care mai de care mai deosebite. Alături de echipele româneşti, ele şi-au arătat măestria jocurilor şi frumuseţea cântecelor. Lucrul acesta nemaiîntâmplat nicicând altădată în ţara noastră, arată cum, la căldura preţuirii deopotrivă a naţionalităţilor ce trăesc în ţară şi muncesc alături pentru acelaş ţel, au înflorit în aceeaşi măsură, în limbi diferite, recunoştinţa cuprinsă în cântecul popular, arta populară ajunsă astăzi la o justă şi adevărată preţuire.

Odată cu desvoltarea în mari proporţii a mişcării artistice la oraşe şi sate, arta populară a căpătat şi un conţinut nou care reiese din cântecele ca şi din strigăturile ce însoţeau jocurile celor ce s'au prezentat la concurs. Parte din cântece şi jocuri, acelea vechi, adunate cu grijă şi păstrate din bătrâni, exprimau obida de odinioară împotriva stăpânilor asupritori şi jecmănitori precum şi preţuirea şi dragostea faţă de munca celor ce făureau unelte necesare câştigării hranei (cum e jocul „Fiertul fierului" executat cu măestrie la festivalul dat de echipele cele mai bune, joc ce mimează întreaga trudă a fierarului pentru prelucrarea fierului). Cele mai multe dintre cântece

Ancuţa Maican

(Continuare în pag. 4-a)

DELEGAŢIA GUVERNAMENTALĂ A R.P.R. S'A INTORS DELA SOFIA

Eri, la orele 12, a sosit în Capitală, venind dela Sofia, delegaţia guvernamentală a R.P.R., formată din Teohari Georgescu, conducătorul delegaţiei, secretar al C.C. al P.M.R., vicepreşedinte al Consiliului de Miniştri, şi general-maior Nicolae Ceauşescu, ministru adjunct la Ministerul Forţelor Armate, Zahan Rozalia şi Vişinescu Ion, fruntaşi în producţie, membri ai delegaţiei care a participat la festivităţile celei de a şaptea aniversări a eliberării Bulgariei de sub jugul fascist de către Armata Sovietică.

Delegaţia a fost întâmpinată la sosirea pe aeroportul Băneasa de: Ana Pauker, Iosif Chişinevschi, Alexandru Moghioroş, Chivu Stoica, Gheorghe Pintilie, Avram Bunaciu, Petre Belle, Grigore Preoteasa, Marin Jianu şi Dionisie Ionescu, directorul Protocolului Ministerului Afacerilor Externe.

Au fost deasemeni de faţă: Dobri Terpeşev, ambasadorul R. P. Bulgaria, Radenco Grigorov, consilier de ambasadă, Anghel Hristov, secretar de ambasadă şi Nicola Nicuşev, reprezentant comercial. (Agerpres).

RECEPŢIA OFERITĂ DE AMBASADORUL U.R.S.S. ÎN R. P. BULGARIA

SOFIA, 11 (Agerpres). — TASS transmite:

Cu prilejul vizitei delegaţiei guvernamentale sovietice care a participat la sărbătorirea celei de a 7-a aniversări a eliberării Bulgariei, ambasadorul U.R.S.S. în R.P. Bulgaria, M. F. Bodrov, a oferit o recepţie la ambasada sovietică.

La recepţie au luat parte mareşalul Uniunii Sovietice V. D. Sokolovski, conducătorul delegaţiei guvernamentale sovietice: A. B. Bogomolov, ministru adjunct al afacerilor externe al U.R.S.S., membru al delegaţiei; generalul-locotenent Emelianov, ataşat militar al U.R.S.S. în Republica Populară Bulgaria.

Din partea bulgară au participat la recepţie Vâlco Cervencov, preşedintele Consiliului de miniştri şi secretar general al Comitetului Central al Partidului Comunist bulgar; Gheorghi Ţanţev, Raico Damianov, Anton Iugov, Todor Jivcov, membri ai Biroului Politic al Comitetului Central al Partidului Comunist Bulgar; Ivan Mihailov şi Gheorghi Traicov vicepreşedinţi ai Consiliului de miniştri; generalul-colonel Pancovski, ministrul apărării naţionale; Ferdinand Kozovski, preşedintele Biroului Marii Adunări Naţionale a Republicii Populare Bulgaria; membrii Prezidiului Marii Adunări Naţionale, fruntaşi în industrie şi agricultură, laureaţi ai Premiului Dimitrov, oameni ai ştiinţei şi culturii, scriitori şi artişti, reprezentanţi ai vieţii publice din capitală, precum şi membrii corpului diplomatic şi delegaţiile guvernamentale ale statelor democratice care au sosit în R.P. Bulgaria pentru a participa la sărbătorirea aniversării eliberării Bulgariei

★

SOFIA, 11. (Agerpres). — TASS transmite:

In dimineaţa zilei de 11 Septembrie a părăsit Sofia plecând spre Moscova delegaţia guvernamentală sovietică în frunte cu mareşalul Uniunii Sovietice, V. D. Sokolovski ministru adjunct al armatei al U.R.S.S.

Pe aerodrom au fost de faţă membrii guvernului bulgar în frunte cu preşedintele Consiliului de Miniştri şi secretar general al Comitetului Central al Partidului Comunist Bulgar, Vâlko Cervenkov, membrii Biroului Politic al Comitetului Central al Partidului, întregul personal al Ambasadei Sovietice în frunte cu ambasadorul Bodrov şi reprezentanţii diplomatici ai statelor democrate.

Inainte de plecare, mareşalul Uniunii Sovietice Sokolovski a mulţumit călduros conducătorilor guvernului şi ai Partidului Comunist Bulgar pentru primirea caldă şi cordială făcută delegaţiei guvernamentale sovietice.

Desvoltarea agriculturii în R. P. Bulgaria

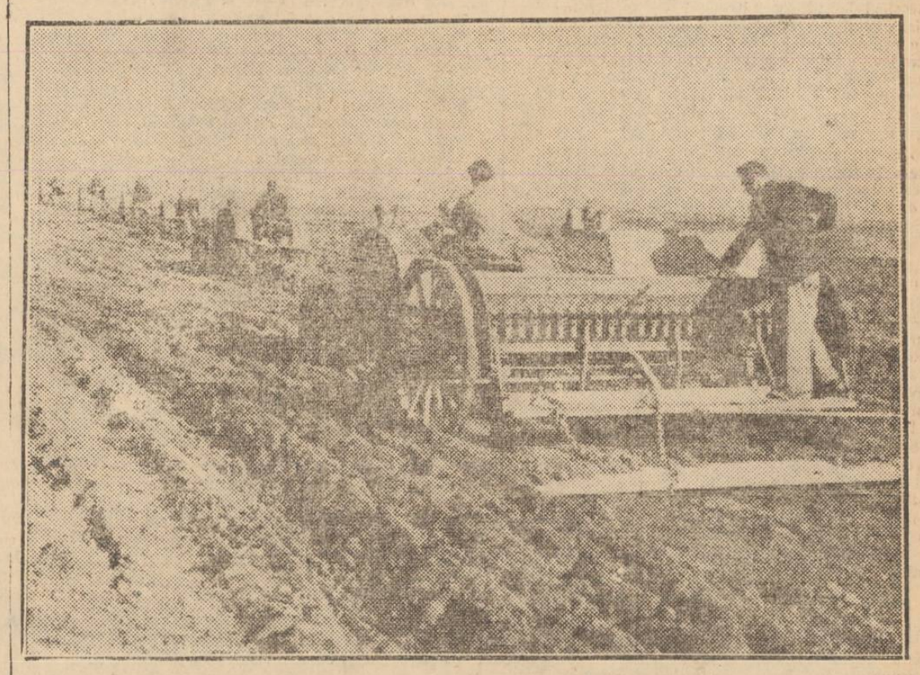

Poporul frate bulgar a sărbătorit, într'un cadru solemn, pentru a şaptea oară, Ziua luminoasă în care Armata Sovietică l-a eliberat din robia fascistă. In cei şapte ani cari au trecut, oamenii muncii din R.P. Bulgaria au realizat, cu ajutorul fraţesc al Uniunii Sovietice, uriaşe succese în desvoltarea industriei, a construcţiilor, a agriculturii, executându-se şi vaste lucrări pentru irigarea regiunilor secetoase din ţară. Iată în clişeul nostru, un aspect din cultivarea în comun a pământurilor bulgare.

Imperialiştii americani se poartă în Italia ca la ei acasă

de N. HARIN

Au trecut 4 ani dela intrarea în vigoare a tratatului de pace cu Italia. E un termen scurt, dar pe deplin suficient pentruca Italia, respectând condiţiile tratatului, să fi putut deveni un stat cu adevărat independent. Totuşi, aceasta nu s'a întâmplat. Deşi prin tratatul de pace Italia trebuia să dispună în mod liber de porturile, bazele militare, şoselele şi teritoriul său şi să fie eliberată de prezenţa garnizoanelor străine, astăzi ea devine din nou o ţară ocupată. In porturile şi centrele cele mai importante ale Italiei se instalează din nou forţe armate americane.

In legătură cu aceasta nu putem să nu ne aducem aminte că, încă de pe vremea tratativelor pentru încheierea tratatului „despre prietenie, comerţ şi navigaţie" între guvernul Statelor Unite şi acela al Italiei, tratat semnat la 2 Februarie 1948, a fost elaborat după cum a anunţat Agenţia Telepress, un protocol secret care cuprinde o serie de articole militare mergând departe. Potrivit acestui tratat, printre altele, Statele Unite obţin dreptul de a folosi teritoriul italian pentru conducerea de operaţii militare împotriva unei terţe puteri şi dobândesc un control deplin asupra porturilor şi bazelor militare ale Italiei în timp de război. In realitate, guvernul de Gasperi a depăşit condiţiile „protocolului secret" şi a acordat Statelor Unite un control faptic asupra bazelor navale şi aeriene ale Italiei încă din timp de pace.

După ce a semnat pactul Atlanticului de Nord, guvernul de Gasperi a început să ducă pe faţă o politică de transformare a Italiei într'o bază militară a imperialismului american. La Roma a sosit controlorul militar Jacobs cu un mandat extrem de larg. După cum a anunţat la timpul său ziarul „Unita", controlorul militar american a obţinut dreptul de a se amesteca direct în activitatea marelui stat major italian, pus sub controlul său total. Nu-i de mirare că de atunci pregătirea ocupării Italiei de către forţele armate ale Statelor Unite merge într'un ritm accelerat.

In momentul de faţă, imperialiştii americani au şi instaurat regimul lor de ocupaţie într'o serie de regiuni şi de oraşe mari din Italia. Astfel, portul Trapani din Nord-Vestul Siciliei, după cum a anunţat la 25 Iulie ziarul „Unita", a fost pus pe deplin la dispoziţia comandamentului naval al organizaţiei militare a pactului Atlanticului de Nord. Pescuitul şi navigaţia de cabotaj dealungul coastei de Sud a Siciliei între capul Granitola şi capul Rossello se suspendă deseori din cauza manevrelor navelor americane şi engleze. Sectoare întregi din apele teritoriale dealungul acestei coaste sunt barate cu câmpuri de mine. Alte sectoare ale apelor care spală Sicilia suferă un bombardament sistematic din partea avioanelor americare care îşi iau sborul de pe vase port-avion. „Unita" arată că aceste bombardamente ameninţă a zădărnici campania de pescuit la Sud de Sicilia.

Clica militară americană se poartă ca la ea acasă în portul sicilian Augusta. De curând au avut loc acolo mari manevre ale infanteriei marine americane. In timpul manevrelor, oraşul Augusta a trăit sub puterea soldăţimii americane bete care năvălea în case particulare, intimida locuitorii paşnici, organiza scandaluri, între timp, în rada portului Augusta staţionau 20 de vase americane, simbolizând prin prezenţa lor puterea nemărginită a imperialismului american în Italia.

La jumătatea lunii Iulie, detaşamente de infanterie marină americană au făcut instrucţie, efectuând operaţii de debarcare pe coasta de Sud Est a Sardiniei. In ajunul manevrelor, poliţia evacuase populaţia locală, neîngăduind ţăranilor timp să termine strângerea recoltei şi să-şi ia vitele care păşteau în munţi.

Guvernul Italian a predat în mod oficial Statelor Unite portul Livorno, inclusiv 800 ha. din zona învecinată a litoralului. In acelaş timp, el s'a angajat să pună la dispoziţia americanilor liniile de comunicaţie italiene în vederea legăturilor cu alte ţări europene, precum şi înlesniri speciale pentru transporturile feroviare în tranzit. Colonelul american Vissering, numit comandant al bazei Statelor Unite din Livorno, a declarat după sosirea sa în Italia că această bază va exista „până când va dispare necesitatea şederii trupelor americane în Europa".

In momentul de faţă, comandamentul american construeşte şi organizează de urgenţă baza sa dela Livorno, având de gând s'o ter-

(Continuare în pag 4-a)

Delegaţia sovietică de colhoznici, muncitori din S. M. T. şi sovhozuri şi tehnicieni care a vizitat ţara noastră s'a înapoiat în U.R.S.S.

Luni seara a părăsit Capitala înapoindu-se în marea Ţară a Socialismului, delegaţia de colhoznici, muncitori din SMT şi sovhozuri, tehnicieni specialişti în domeniul agriculturii din U.R.S.S., care a vizitat ţara noastră la invitaţia Guvernului R.P.R., dând preţioase îndrumări gospodăriilor agricole de Stat şi colective şi staţiunilor de maşini şi tractoare în lupta pentru transformarea socialistă a agriculturii noastre.

Au fost de faţă: I. Chişinevschi, vicepreşedinte al Consiliului de Miniştri, V. Vaida, ministrul agriculturii, I. Olteanu, preşedintele Comitetului de Stat pentru colectarea produselor agricole, Stelian Nitulescu, ministrul Justiţiei, A. Bunaciu, prim adjunct al ministrului Afacerilor Externe, Pavel Ştetan, ministrul Gospodăriei Silvice, Gh. Roman, preşedintele Sfatului Popular al Capitalei, V. Orşa, secretar al C.C. al U.T.M., consilieri ministeriali din Ministerul Agriculturii, activişti de partid şi ai organizaţiilor de massă.

Din partea Ambasadei Sovietice, delegaţia a fost condusă de I. A. Korolev, însărcinat cu afaceri ad-interim al U.R.S.S., S. S. Spandarian, consilier al Ambasadei U.R.S.S., general lt. K. S. Kolganov, ataşat militar al U.R.S.S., A. A. Golicencov, prim secretar, M. A. Filatov, secretar al Ambasadei şi alţii.

Adresându-se membrilor delegaţiei sovietice, d. V. Vaida, ministrul Agriculturii, a spus:

Prin vizita pe care aţi făcut-o în ţara noastră la numeroase gospodării agricole colective, gospodării agricole de Stat, staţiuni de maşini şi tractoare, la institutele de cercetări ştiinţifice, am primit un important ajutor în construirea socialismului şi în numele poporului român vă mulţumim din toată inima.

Cunoştinţele adânci, sfaturile pline de învăţăminte pe care ni le-aţi împărtăşit cu atâta dragoste, au dat posibilitate membrilor gospodăriilor agricole colective, tractoriştilor, muncitorilor agricoli, tehnicienilor şi tuturor celor ce muncesc în sectorul agricol să înveţe în mod nemijlocit dela oamenii sovietici, maeştrii celor mai bogate recolte din lume, — cum putem obţine şi noi recolte din ce în ce mai mari şi mai constante, cum putem deasemeni îmbunătăţi producţia animală.

Datorită contribuţiei Dvs. preţioase, nouă ne este astfel mai uşor să rezolvăm importantele probleme de ordin organizatoric şi tehnic ale agriculturii din R.P.R. şi vă asigurăm, dragi tovarăşi, că vom trece imediat la punerea în practică a tuturor învăţămintelor dobândite.

Vizita Dvs. şi ajutorul pe care ni l-a dat şi în acest fel Uniunea Sovietică au contribuit din plin la cimentarea şi mai mult a prieteniei de nesdruncinat dintre poporul nostru şi popoarele sovietice.

Oamenii muncii din R.P.R. au văzut în Dvs. pe reprezentanţii celor mai vajnici luptători pentru pace, ai popoarelor Uniunii Sovietice care conduce cu fermitate şi înţelepciune lupta împotriva aţâţătorilor la un nou război — imperialiştii americani şi englezi şi a slugilor lor din ţările înrobite Planului Marshall.

Noi vă suntem recunoscători pentru vizita ce ne-aţi făcut-o şi ne exprimăm dragostea adâncă a întregului popor muncitor din R.P.R.

(Continuare în pag. 4-a)

DECERNAREA CUPELOR ŞI PREMIULUI I ECHIPELOR ARTISTICE DE AMATORI ALE CĂMINELOR CULTURALE CARE S'AU CLASAT PE PRIMUL LOC ÎN CONCURSUL PE ŢARĂ

Marţi după amiază a avut loc în sala de festivităţi a căminului cultural „Ion Negulici" din Capitală, într'un cadru festiv, decernarea cupelor şi premiului I echipelor de coruri, jocuri, formaţiuni instrumentale, solişti vocali şi instrumentali care s'au clasat pe primul loc în concursul pe ţară între echipele artistice de amatori ale căminelor culturale.

S'au clasat pe locul I:

Coruri: Corul căminului cultural din comuna Sălişte, regiunea Sibiu, care a primit cupa concursului pentru cor şi un premiu în valoare de lei 200.000, şi corul căminului cultural din comuna Rucăr, regiunea Argeş care a primit un premiu în valoare de lei 200.000.

Jocuri: Echipa de joc a căminului cultural din comuna Sălcuţa, regiunea Rodna care a primit cupa concursului pentru joc şi un premiu în valoare de lei 150.000.

Formaţiuni instrumentale: Echipa de fluieraşi a căminului cultural din comuna Jina, regiunea Sibiu, care a primit cupa concursului pentru formaţiuni instrumentale şi un premiu în valoare de lei 100.000.

Solişti vocali: surorile Maria şi Marina Avram din comuna Poplaca, regiunea Sibiu, care au primit un premiu în valoare de lei 15.000.

Solişti instrumentali: ţăranul muncitor Petre Popescu, (Fluer) din comuna Tega, raionul Cisnău, regiunea Buzău, care a primit un premiu în valoare de lei 15.000.

Premiul II, III, menţiunile şi menţiunile speciale pentru echipe ca şi premiile şi menţiunile pentru cei mai buni dirijori de cor se vor înmâna într'un cadru festiv în capitala regiuni respective de către un reprezentant al Comitetului pentru Aşezămintele Culturale. (Agerpres).

POPORUL GREC NU POATE FI INGENUNCHIAT

In faţa celui mai mare edificiu din Atena — Metachikon — agitaţia în ultimele zile era mult mai mare ca de obicei. Şiruri de maşini staţionau ore întregi în faţa clădirii care adăposteşte cartierul general al misiunii americane în Grecia. Diplomaţii americani dădeau ultimele directive lacheilor greci, pentru desfăşurarea mascaradei alegerilor. Misiunea lor nu era uşoară, întrucât şefii partidelor reacţionare, Papagos, pe de o parte, Venizelos, reprezentant al monarhului fascist grec, pe de altă parte, se certau cu înverşunare pentru reuşita în „alegeri".

Şi cum Papagos se află în slujba marelui stăpân al Greciei — imperialismul american — iar Venizelos şi monarhul se sprijină pe cel mai mititel — imperialismul englez — primul, Papagos, nu mai prejos fascist decât Venizelos, a primit depline asigurări de reuşită dela diplomaţii găzduiţi în cel mai mare edificiu din Atena.

Sub privirile acestor diplomaţi, marionetele din Grecia, gen Venizelos, şi monarhul, Papagos şi alţii de teapa lor, au transformat ţara într'un abator pentru oamenii cinstiţi, au inundat ţara cu râuri de sânge.

Stăpânii americani şi slugile lor din Grecia au aranjat dinainte cine va continua să patroneze regimul fascist în ţară, căci în alegeri libere, democratice, niciun patriot grec nu ar fi dat votul sângeroşilor lachei ai imperialiştilor.

Cu toate măsurile de tip fascist, cu toate falsificările grosolane în alegerile din 9 Septembrie, partidul care s'a prezentat sub lozinca „Pace, democraţie, amnistie" a obţinut un strălucit succes. Uniunea democrată de stânga a devenit, prin voturile obţinute, al patrulea grup parlamentar, cu mult înaintea partidului populist al lui Tsaldaris şi a aşa zisului partid „democrat socialist" al lui Papandreu.

Poporul grec, întreaga mişcare progresistă din Grecia şi-a unit rândurile în jurul Uniunii Democratice de stânga care se găseşte în avantgarda luptei pentru libertatea şi pacea poporului grec.

Succesul obţinut de Uniunea Democratică de stânga este încă o dovadă a luptei mereu crescânde a poporului grec împotriva jugului fascist instaurat în ţară.

Ocupaţia anglo-americană a adus poporului grec foamete, înjosire, inchiziţie. In decurs de 4 ani imperialismul american şi englez a cheltuit 1.500.000.000 dolari pentru susţinerea monarho-faliştilor. După cum au anunţat ziarele monarho-fasciste, numai în decurs de un an şi jumătate quislingii greci au primit din partea Statelor Unite pentru războiul împotriva poporului, 3.890 de tunuri şi aruncătoare de mine, 127.000 de puşti şi arme automate, 5.000.000 de obuze şi mine, 140 de avioane, 47.000 bombe de avion, etc.

Greciei monarho-fasciste i s'a rezervat un loc special în războiul pregătit de imperialiştii americani. Din ordinul lui Truman „consilierii" şi „tehnicienii" americani din Atena au elaborat un program de pregătire a Greciei în vederea deslănţuirii războiului în Balcani. Programul d-lui Truman impus Greciei duce la restrângerea ramurilor industriale care produc articole de larg consum, subordonând cu totul economia ţării planurilor militare de agresiune ale imperialismului american, transformând Grecia într'o colonie americană în frunte cu dictatorul american Lapama şi gauleiterul Peurifoy. Dictatorii americani din Grecia au găsit unelte docile pe care le manevrează cu uşurinţă. Trădătorul Venizelos a declarat ziarului „Daily Mail" că trebue să se creeze în Grecia o puternică forţă militară, înzestrată cu tancuri grele, artilerie, unităţi de aviaţie, baze militare din care să facă parte trupe americane şi engleze. După cuvintele lui Venizelos această forţă militară va putea „nu numai să servească scopurilor de apărare a civilizaţiei europene, ci să fie în stare să ducă o activă luptă anticomunistă".

Aceluiaş ziar, Papagos a ţinut să-i declare că „Atena, Belgradul şi Ankara unindu-se vor putea să pună la dispoziţie 60 de divizii şi să înainteze până la Dunăre".

Grecia monarho-fascistă înteţeşte pregătirile de război, instalând până şi sirene de alarmă în Atena. Din totalul bugetului, 74% este alocat cheltuielilor militare. Nu sunt deci de mirare, foametea şi mizeria care domnesc în ţară.

Armand Laurian

(Continuare în pag. 2-a)

TURIŞTII AMERICANI LA PARIS

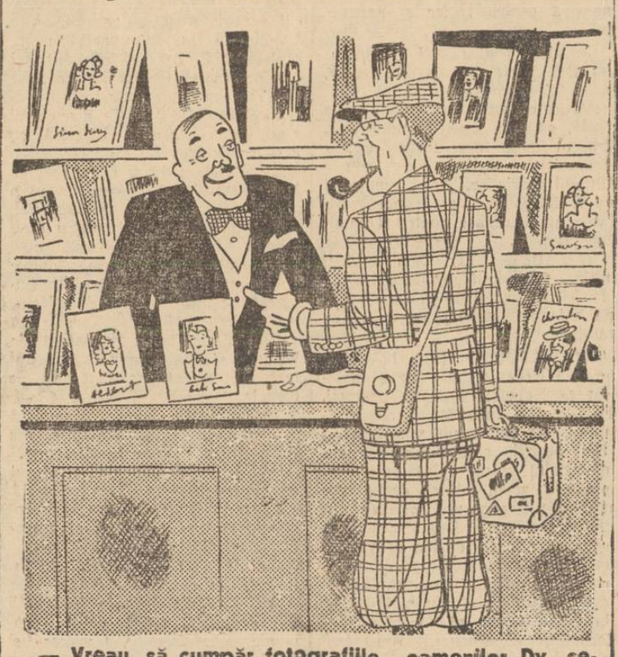

— Vreau să cumpăr fotografiile oamenilor Dv. celebri.

— Regret, dar academicienii sunt complectamente epuizaţi şi miniştrii sunt toţi vânduţi.

STRĂBĂTÂND CAPITALA

POPAS IN TEI...

Străbătând Capitala ţării noastre, în centru, ca şi în cele mai îndepărtate colţuri ale ei, nu e deloc greu să constaţi cu mândrie că oraşul se transformă neîncetat, că el este, dela un capăt la celălalt, un mare şantier de construcţie. Oraşul trăeşte din plin, e fremătătoare viaţa cartierelor lui, sunt semnificative tablourile de muncă şi de creaţie ce ni se înfăţişează la tot pasul.

Câte nu s'au făcut, de exemplu, şi în cartierul Tei, câte nu s'au schimbat şi aci, asemenea altor zeci şi zeci de locuri, unde mizeria, întunericul, boala şi ignoranţa stăteau la loc de frunte!

IN LOCUL MAIDANELOR

La capătul liniei 17, în Tei, nu te mai întâmpină, ca înainte, terenuri nesfârşite cu gunoaie, băltoace, aşa zisele maidane devenite celebre înainte vreme în mai toate cartierele Capitalei.

Fostele maidane din Tei au dispărut cu totul. S'ar putea crede că niciodată n'au existat aci astfel de focare de infecţie, astfel de locuri în care copiii şi tineretul erau nevoiţi să-şi facă „educaţia"...

In inima cartierului se află parcul „8 Mai", realizat prin munca voluntară a cetăţenilor. Flori şi verdeaţă, fântâni arteziene, o adevărată binefacere pentru oamenii muncii şi familiile lor care-l frecventează în număr din ce în ce mai mare. Dar copiii simt mai mult ca oricine binefacerile acestui parc. Vedem pe micuţii vizitatori ai parcului cum zburdă prin aleile grădinii, cum nu se mai satură de joacă în mijlocul naturii... Un trenuleţ electric este pus la dispoziţia celor mici ca şi celor vârstnici pentru a-i transporta la strandul, devenit şi el un bun al cartierului.

Exact în faţa parcului „8 Mai" inaugurat anul acesta se află o clădire impunătoare, deasemenea una din nenumăratele realizări ale regimului nostru de democraţie populară: spitalul de copii „Emilia Irsa".

Unii dintre copiii care se joacă în parc ştiu că în acea clădire mare se găsesc copii la fel ca şi ei, dar copii bolnavi, aflaţi pe patul de suferinţă. Ei mai ştiu deopotrivă, dela părinţii lor, că acelor copii suferinzi li se acordă o îngrijire deosebită, că pentru sănătatea lor statul veghează continuu. Ori de câte ori copiii din parc văd ieşind pe poarta spitalului micuţii însănătoşiţi, bucuria lor este de nedescris...

SEMNELE VIEŢII NOI

Mergem pe străzile cartierului. Semnele vieţii noi se arată la tot pasul: străzi care au fost pavate, străzi scoase din întunericul de ani şi ani de zile. Lucrări în plină execuţie (în B-dul Lacul Tei se construeşte un nou transformator electric cu o mai mare capacitate decât cel vechi, cu instalaţii mai puternice, mai ample).

Cum arăta nu demult strada Olga Bancic şi cum arată astăzi!... Cetăţenii din strada aceasta, ca şi alţii din străzile mai apropiate sau mai îndepărtate, au luat parte activă la înfrumuseţarea străzii lor.

Responsabilul de stradă, Ion Capsote, ştie să întreţină printre cetăţeni acel viu interes pentru problemele străzii şi ale cartierului. Gospodinele Haiducu Ioana, Stănescu Elena şi Rusu Valeria au cuvinte de laudă pentru activitatea responsabilului de stradă.

Undeva, pe o altă stradă, pe Sft. Gheorghe, întâlnim mai mulţi oameni care intră în fiecare casă. Aflăm cine sunt: e un învăţător, Mureşan Ştefan, o gospodină, Anton Tina şi un muncitor, Cristoiu Ilie. Învăţătorul e dela o şcoală din apropiere, şcoala 36 băieţi, gospodina e mamă, iar muncitorul proaspăt absolvent al cursului de alfabetizare din Intreprinderea unde lucrează. Gospodina şi muncitorul locuesc pe strada pe care o străbat acum împreună cu învăţătorul. Din casă în casă ei se duc şi întreabă de neştiutorii de carte, pe care-i îndeamnă apoi să se înscrie la cursurile de alfabetizare iniţiate în cartier. Muncitorul ca şi gospodina sunt cunoscuţi şi apreciaţi de cetăţeni. Cristoiu Ilie nu se sfieşte să spună cum şi el a fost analfabet, cum şi-a dat silinţa şi a reuşit să înveţe a desluşi slovele, cum el şi soţia lui au învăţat carte, acum la o vârstă înaintată, şi cât de mult a însemnat pentru ei faptul că li s'a luat din faţa ochilor perdeaua neştiinţei.

Acţiunea de pe str. Sf. Gheorghe nu este izolată. Peste tot în cartier se pregăteşte recensământul neştiutorilor de carte, se întreprinde o vastă muncă de lămurire printre cetăţeni, de atragere a lor la cursurile de alfabetizare. Învăţătorul Mureşan Ştefan, ne spune că acestei

Sandu Naumescu

(Continuare în pag 4-a)